

ΥΠΟΥΡΓΕΙΟ ΕΘΝΙΚΗΣ ΠΑΙΔΕΙΑΣ ΚΑΙ ΘΡΗΣΚΕΥΜΑΤΩΝ
ΠΑΙΔΑΓΩΓΙΚΟ ΙΝΣΤΙΤΟΥΤΟ

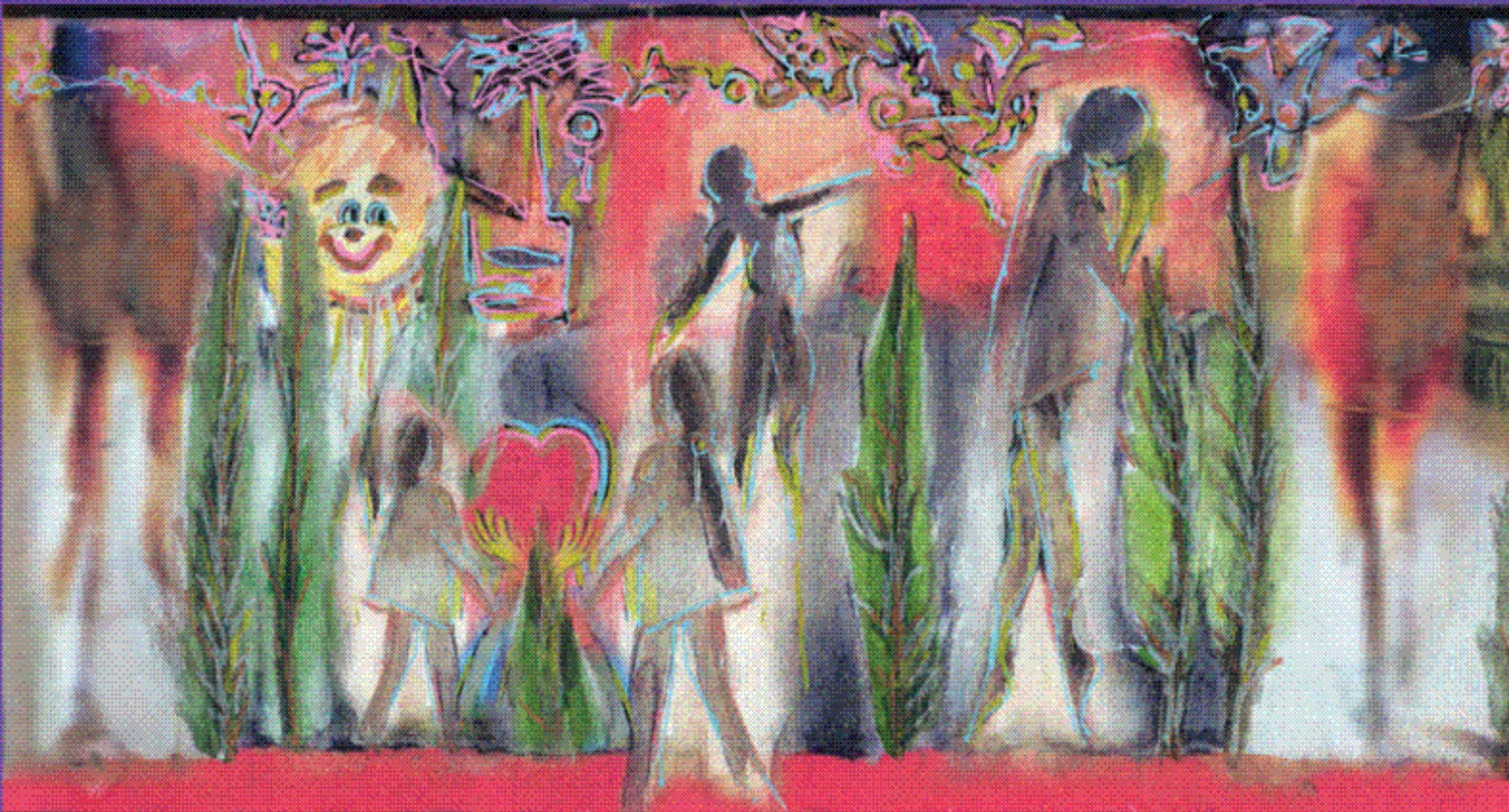

ΤΜΗΜΑ ΕΙΔΙΚΗΣ ΑΓΩΓΗΣ

ΑΝΑΛΥΤΙΚΑ ΠΡΟΓΡΑΜΜΑΤΑ ΣΠΟΥΔΩΝ
για Μαθητές
με Προβλήματα Ακοής
για την Πρωτοβάθμια Εκπαίδευση

ΑΘΗΝΑ 2004

ΔΕΠΠΣ – ΑΠΣ ΓΙΑ ΚΩΦΟΥΣ ΚΑΙ ΒΑΡΗΚΟΟΥΣ ΜΑΘΗΤΕΣ

(Α' ΤΟΜΟΣ)

Έγκαιρη παρέμβαση - Νηπιαγωγείο - Δημοτικό

ΠΕΡΙΕΧΟΜΕΝΑ

ΕΙΣΑΓΩΓΙΚΟ ΣΗΜΕΙΩΜΑ

1. ΘΕΩΡΗΤΙΚΟ ΜΕΡΟΣ

1

1.1.	ΑΝΑΛΥΤΙΚΑ ΠΡΟΓΡΑΜΜΑΤΑ ΓΙΑ ΤΗΝ ΕΚΠΑΙΔΕΥΣΗ ΚΩΦΩΝ	1
1.2.	Ο ΠΛΗΘΥΣΜΟΣ ΤΩΝ ΚΩΦΩΝ/ΒΑΡΗΚΟΩΝ ΚΑΙ ΤΑ ΑΝΑΛΥΤΙΚΑ ΠΡΟΓΡΑΜΜΑΤΑ	2
1.3.	ΜΕΘΟΔΟΙ ΕΚΠΑΙΔΕΥΣΗΣ ΚΩΦΩΝ ΠΑΙΔΙΩΝ ΣΤΗΝ ΕΛΛΑΔΑ	3
1.4.	ΔΙΓΛΩΣΣΗ ΕΚΠΑΙΔΕΥΣΗ ΚΩΦΩΝ	3
1.5.	ΒΑΣΙΚΕΣ ΑΡΧΕΣ ΚΑΙ ΠΡΟΫΠΟΘΕΣΕΙΣ ΤΗΣ ΔΙΓΛΩΣΣΗΣ ΕΚΠΑΙΔΕΥΣΗΣ ΚΩΦΩΝ	6
1.6.	ΑΡΧΕΣ ΚΑΙ ΠΡΟΫΠΟΘΕΣΕΙΣ ΓΙΑ ΤΗ ΔΙΔΑΣΚΑΛΙΑ ΤΩΝ ΕΛΛΗΝΙΚΩΝ ΣΤΟΥΣ ΚΩΦΟΥΣ ΜΑΘΗΤΕΣ	8
1.6.1.	Έγκαιρη παρέμβαση	8
1.6.2.	Περιβάλλον επικοινωνίας και αλληλεπίδρασης	9
1.6.3.	Διαθεματική προσέγγιση	10
1.6.4.	Βιωματική, επικοινωνιακή και ολιστική προσέγγιση στη διδασκαλία	11
1.6.5.	Επικοινωνιακή προσέγγιση	12
1.6.6.	Οι διαθεματικές ενότητες - διαθεματικά σχέδια εργασίας	12
1.6.7.	Φυσική και δομημένη μέθοδος διδασκαλίας - Η γλώσσα ως ολότητα -Σπειροειδής διάταξη της ύλης	13
1.6.8.	Εξατομικευμένα προγράμματα	14
1.7.	Η ΔΙΔΑΣΚΑΛΙΑ ΤΗΣ ΕΛΛΗΝΙΚΗΣ ΓΛΩΣΣΑΣ	15
1.7.1.	Ομιλία-κατανόηση / παραγωγή	15
1.7.2.	Ανάγνωση-γραφή: δυσκολίες για τα κωφά παιδιά	16
1.7.3.	Σχέσεις ανάμεσα στην ανάπτυξη της γραφής και της ανάγνωσης	17
1.7.4.	Δυσκολίες στην ανάγνωση	17
1.7.5.	Δυσκολίες στη γραφή	21
1.7.6.	Ανάγνωση-γραφή: πρακτικές προσεγγίσεις	23

2. ΔΙΑΘΕΜΑΤΙΚΟ ΕΝΙΑΙΟ ΠΛΑΙΣΙΟ ΠΡΟΓΡΑΜΜΑΤΩΝ ΣΠΟΥΔΩΝ ΚΑΙ ΑΝΑΛΥΤΙΚΑ ΠΡΟΓΡΑΜΜΑΤΑ ΣΠΟΥΔΩΝ ΠΡΟΣΧΟΛΙΚΗΣ ΑΓΩΓΗΣ– ΔΗΜΟΤΙΚΟΥ - ΓΥΜΝΑΣΙΟΥ ΚΩΦΩΝ/ ΒΑΡΗΚΟΩΝ ΜΑΘΗΤΩΝ

27

2.1.	ΓΕΝΙΚΕΣ ΑΡΧΕΣ ΤΗΣ ΕΚΠΑΙΔΕΥΣΗΣ ΚΑΙ ΑΡΧΕΣ ΤΩΝ ΔΕΠΠΣ ΚΑΙ ΤΩΝ ΑΠΣ	27
2.2.	Η ΔΟΜΗ ΤΩΝ ΔΕΠΠΣ ΚΑΙ ΤΩΝ ΑΠΣ ΓΙΑ ΤΟΥΣ ΚΩΦΟΥΣ ΜΑΘΗΤΕΣ	28

3. ΕΓΚΑΙΡΗ ΠΑΡΕΜΒΑΣΗ

29

3.1.	Εισαγωγή	29
3.2.	Ο ρόλος της οικογένειας	29
3.3.	Σχεδιασμός προγράμματος Έγκαιρης Παρέμβασης - Εξατομικευμένο Οικογενειακό Πρόγραμμα	30
3.4.	Παράγοντες για μια επιτυχημένη πρώιμη παρέμβαση	31

4. ΔΙΑΘΕΜΑΤΙΚΟ ΕΝΙΑΙΟ ΠΛΑΙΣΙΟ ΠΡΟΓΡΑΜΜΑΤΟΣ ΣΠΟΥΔΩΝ ΓΙΑ ΤΟ ΝΗΠΙΑΓΩΓΕΙΟ

33

4.1.	Εισαγωγή	33
4.1.1.	Σκοπός	33
4.1.2.	Προγράμματα για την Εκπαίδευση των κωφών/βαρηκόν παιδιών προσχολικής ηλικίας	33
4.1.3.	Βασικές αρχές του Διαθεματικού Ενιαίου Πλαισίου Προγραμμάτων Σπουδών για το Νηπιαγωγείο Κωφών / Βαρηκόν	34
4.1.4.	Προγράμματα σχεδιασμού και ανάπτυξης δραστηριοτήτων	34
4.1.5.	Περιβάλλον	35
4.1.6.	Αξιολόγηση	36
4.1.7.	Υποστηρικτικό υλικό για το διδάσκοντα	36
4.2.	ΠΑΙΔΙ ΚΑΙ ΓΛΩΣΣΑ: ΠΡΟΓΡΑΜΜΑ ΣΧΕΔΙΑΣΜΟΥ ΚΑΙ ΑΝΑΠΤΥΞΗΣ ΔΡΑΣΤΗΡΙΟΤΗΤΩΝ ΓΛΩΣΣΑΣ	36
4.2.1.	Αντιληπτική Προφορική Γλώσσα	36
4.2.2.	Εκφραστική Προφορική Γλώσσα	41
4.2.3.	Ανάγνωση	49
4.2.4.	Γραφή και γραπτή έκφραση	52
4.2.5.	Ακουστική εκπαίδευση	53
4.2.6.	Ομιλία	56
4.3.	ΠΑΙΔΙ ΚΑΙ ΜΑΘΗΜΑΤΙΚΑ: ΠΡΟΓΡΑΜΜΑ ΣΧΕΔΙΑΣΜΟΥ ΚΑΙ ΑΝΑΠΤΥΞΗΣ ΔΡΑΣΤΗΡΙΟΤΗΤΩΝ ΜΑΘΗΜΑΤΙΚΩΝ	60
4.4.	ΠΑΙΔΙ ΚΑΙ ΠΕΡΙΒΑΛΛΟΝ: ΠΡΟΓΡΑΜΜΑ ΣΧΕΔΙΑΣΜΟΥ ΚΑΙ ΑΝΑΠΤΥΞΗΣ ΔΡΑΣΤΗΡΙΟΤΗΤΩΝ ΜΕΛΕΤΗΣ ΠΕΡΙΒΑΛΛΟΝΤΟΣ	60
4.4.1.	Ανθρωπογενές περιβάλλον και αλληλεπίδραση	60
4.4.2.	Παρέμβαση στο οικογενειακό περιβάλλον - οικογενειοκεντρική συνιστώσα του νηπιαγωγείου κωφών/βαρηκόν	62
4.4.3.	Φυσικό περιβάλλον και αλληλεπίδραση	66
4.5.	ΠΑΙΔΙ ΔΗΜΙΟΥΡΓΙΑ ΚΑΙ ΕΚΦΡΑΣΗ : ΠΡΟΓΡΑΜΜΑ ΣΧΕΔΙΑΣΜΟΥ ΚΑΙ ΑΝΑΠΤΥΞΗΣ ΔΡΑΣΤΗΡΙΟΤΗΤΩΝ ΕΙΚΑΣΤΙΚΩΝ	67
4.6.	ΠΑΙΔΙ ΔΗΜΙΟΥΡΓΙΑ ΚΑΙ ΕΚΦΡΑΣΗ: ΠΡΟΓΡΑΜΜΑ ΣΧΕΔΙΑΣΜΟΥ ΚΑΙ ΑΝΑΠΤΥΞΗΣ ΔΡΑΣΤΗΡΙΟΤΗΤΩΝ ΔΡΑΜΑΤΙΚΗΣ ΤΕΧΝΗΣ	67
4.7.	ΠΑΙΔΙ, ΔΗΜΙΟΥΡΓΙΑ ΚΑΙ ΕΚΦΡΑΣΗ: ΠΡΟΓΡΑΜΜΑ ΣΧΕΔΙΑΣΜΟΥ ΚΑΙ ΑΝΑΠΤΥΞΗΣ ΔΡΑΣΤΗΡΙΟΤΗΤΩΝ ΦΥΣΙΚΗΣ ΑΓΩΓΗΣ	68
4.8.	ΠΑΙΔΙ, ΔΗΜΙΟΥΡΓΙΑ ΚΑΙ ΕΚΦΡΑΣΗ: ΠΡΟΓΡΑΜΜΑ ΣΧΕΔΙΑΣΜΟΥ ΚΑΙ ΑΝΑΠΤΥΞΗΣ ΔΡΑΣΤΗΡΙΟΤΗΤΩΝ ΜΟΥΣΙΚΗΣ	69
4.9.	ΠΑΙΔΙ, ΔΗΜΙΟΥΡΓΙΑ ΚΑΙ ΕΚΦΡΑΣΗ: ΠΡΟΓΡΑΜΜΑ ΣΧΕΔΙΑΣΜΟΥ ΚΑΙ ΑΝΑΠΤΥΞΗΣ ΔΡΑΣΤΗΡΙΟΤΗΤΩΝ ΠΛΗΡΟΦΟΡΙΚΗΣ	70

5. ΔΙΑΘΕΜΑΤΙΚΟ ΕΝΙΑΙΟ ΠΛΑΙΣΙΟ ΠΡΟΓΡΑΜΜΑΤΩΝ ΣΠΟΥΔΩΝ ΚΑΙ ΑΝΑΛΥΤΙΚΑ ΠΡΟΓΡΑΜΜΑΤΑ ΣΠΟΥΔΩΝ ΚΩΦΩΝ – ΒΑΡΗΚΩΝ ΓΙΑ ΤΟ ΔΗΜΟΤΙΚΟ ΣΧΟΛΕΙΟ (Α' ΜΕΡΟΣ)

71

5.1.	ΔΙΑΘΕΜΑΤΙΚΟ ΕΝΙΑΙΟ ΠΛΑΙΣΙΟ ΠΡΟΓΡΑΜΜΑΤΟΣ ΣΠΟΥΔΩΝ ΤΗΣ ΕΛΛΗΝΙΚΗΣ ΓΛΩΣΣΑΣ ΣΤΟ ΔΗΜΟΤΙΚΟ	71
5.1.1.	Σκοπός της διδασκαλίας του μαθήματος	71
5.1.2.	Άξονες, Γενικοί στόχοι, Θεμελιώδεις έννοιες Διαθεματικής προσέγγισης	71
5.2.	ΑΝΑΛΥΤΙΚΟ ΠΡΟΓΡΑΜΜΑ ΣΠΟΥΔΩΝ ΤΗΣ ΕΛΛΗΝΙΚΗΣ ΓΛΩΣΣΑΣ ΓΙΑ ΤΟ ΔΗΜΟΤΙΚΟ ΣΧΟΛΕΙΟ	72
5.2.1.	Ειδικό σκοπό	72
5.2.2.	ΟΜΙΛΟΥΜΕΝΗ ΓΛΩΣΣΑ (ΠΡΟΦΟΡΙΚΟΣ ΛΟΓΟΣ)	72
5.2.3.	ΓΡΑΠΤΟΣ ΛΟΓΟΣ	72
5.2.4.	ΓΡΑΦΗ & ΠΑΡΑΓΩΓΗ ΓΡΑΠΤΟΥ ΛΟΓΟΥ	81
5.2.5.	ΓΡΑΠΤΟΣ ΛΟΓΟΣ - ΛΟΓΟΤΕΧΝΙΑ	88
5.2.6.	ΛΕΞΙΛΟΓΙΟ	91
5.2.7.	ΓΡΑΜΜΑΤΙΚΗ	96

5.2.8. ΓΡΑΠΤΟΣ ΛΟΓΟΣ - ΔΙΑΧΕΙΡΙΣΗ ΠΛΗΡΟΦΟΡΙΑΣ	101
5.2.9. Προτεινόμενα διαθεματικά σχέδια εργασίας	102
5.2.10. Στόχοι και δραστηριότητες δια μέσου των υπόλοιπων μαθημάτων	102
5.2.11. Διδακτική μεθοδολογία	103
5.2.12. Η διδασκαλία της ανάγνωσης στα κωφά παιδιά	103
5.2.13. Αξιολόγηση	106
5.2.14. Διδακτικό Υλικό	106

5. ΔΙΑΘΕΜΑΤΙΚΟ ΕΝΙΑΙΟ ΠΛΑΙΣΙΟ ΠΡΟΓΡΑΜΜΑΤΩΝ ΣΠΟΥΔΩΝ ΚΑΙ ΑΝΑΛΥΤΙΚΑ ΠΡΟΓΡΑΜΜΑΤΑ ΣΠΟΥΔΩΝ ΚΩΦΩΝ – ΒΑΡΗΚΩΝ ΓΙΑ ΤΟ ΔΗΜΟΤΙΚΟ ΣΧΟΛΕΙΟ (Β΄ ΜΕΡΟΣ) **108**

5.3. ΔΙΑΘΕΜΑΤΙΚΟ ΕΝΙΑΙΟ ΠΡΟΓΡΑΜΜΑ ΣΠΟΥΔΩΝ ΕΙΚΑΣΤΙΚΩΝ	108
5.3.1. Σκοπός της Διδασκαλίας των Εικαστικών στους Κωφούς Μαθητές	108
5.3.2. Άξονες, Γενικοί Στόχοι, Θεμελιώδεις Έννοιες Διαθεματικής Προσέγγισης	109
5.3.3. ΑΝΑΛΥΤΙΚΟ ΠΡΟΓΡΑΜΜΑ ΣΠΟΥΔΩΝ ΕΙΚΑΣΤΙΚΩΝ	111
5.3.4. Παράδειγμα Διαθεματικού Σχεδίου Εργασίας (Project)	113
5.3.5. Εργαστήρια Εικαστικών για το Δημοτικό	114
5.3.6. Προτεινόμενο Διδακτικό Υλικό για το Μάθημα των Εικαστικών Όλων των Βαθμί- δων	114
5.4. ΔΙΑΘΕΜΑΤΙΚΟ ΕΝΙΑΙΟ ΠΛΑΙΣΙΟ ΠΡΟΓΡΑΜΜΑΤΟΣ ΣΠΟΥΔΩΝ ΘΕΑΤΡΟΥ	116
5.4.1. Σκοπός της Διδασκαλίας του Θεάτρου	116
5.4.2. Άξονες, Γενικοί στόχοι, Θεμελιώδεις Έννοιες Διαθεματικής Προσέγγισης	117
5.4.3. ΑΝΑΛΥΤΙΚΟ ΠΡΟΓΡΑΜΜΑ ΣΠΟΥΔΩΝ ΘΕΑΤΡΟΥ ΑΠΟ ΤΟ ΝΗΠΙΑΓΩΓΕΙΟ ΕΩΣ ΤΟ ΓΥΜΝΑΣΙΟ	119
5.4.4. Προτεινόμενο Διαθεματικό Σχέδιο Εργασίας	124
5.4.5. Διδακτικό Υλικό	124
5.4.6. Προτεινόμενα διδακτικά εγχειρίδια:	125
5.4.7. Εποπτικό υλικό:	125
5.5. ΟΔΗΓΙΕΣ ΓΙΑ ΤΗ ΔΙΔΑΣΚΑΛΙΑ ΤΗΣ ΕΛΛΗΝΙΚΗΣ ΙΣΤΟΡΙΑΣ ΣΤΗΝ ΥΠΟΧΡΕΩΤΙΚΗ ΕΚ- ΠΑΙΔΕΥΣΗ	126
5.5.1. Διδακτέα ύλη	126
5.5.2. Μεθοδολογία	126
5.6. ΔΕΠΠΣ -ΑΠΣ ΚΟΙΝΩΝΙΚΗΣ ΚΑΙ ΠΟΛΙΤΙΣΜΙΚΗΣ ΙΣΤΟΡΙΑΣ ΤΩΝ ΚΩΦΩΝ	127
5.6.1. Σκοπός της διδασκαλίας του μαθήματος	127
5.6.2. Η ιστορία των κωφών	127
5.6.3. Η έρευνα της ιστορίας της ελληνικής κοινότητας	127
5.6.4. Θεματικό περιεχόμενο του αναλυτικού προγράμματος	128
5.6.5. Πηγές για την κατάρτιση του αναλυτικού προγράμματος	128
5.6.6. Οδηγίες για το ωρολόγιο πρόγραμμα	128
5.6.7. Αρχές, μεθοδολογία, στρατηγικές, υλικά	129
5.6.8. ΑΝΑΛΥΤΙΚΟ ΠΡΟΓΡΑΜΜΑ ΣΠΟΥΔΩΝ ΙΣΤΟΡΙΑΣ ΤΩΝ ΚΩΦΩΝ	130

5. ΔΙΑΘΕΜΑΤΙΚΟ ΕΝΙΑΙΟ ΠΛΑΙΣΙΟ ΠΡΟΓΡΑΜΜΑΤΩΝ ΣΠΟΥΔΩΝ ΚΑΙ ΑΝΑΛΥΤΙΚΑ ΠΡΟΓΡΑΜΜΑΤΑ ΣΠΟΥΔΩΝ ΚΩΦΩΝ – ΒΑΡΗΚΩΝ ΓΙΑ ΤΟ ΔΗΜΟΤΙΚΟ ΣΧΟΛΕΙΟ (Γ΄ ΜΕΡΟΣ) **139**

5.7. ΔΙΑΘΕΜΑΤΙΚΟ ΕΝΙΑΙΟ ΠΛΑΙΣΙΟ ΠΡΟΓΡΑΜΜΑΤΟΣ ΣΠΟΥΔΩΝ ΚΑΙ ΑΝΑΛΥΤΙΚΟ ΠΡΟ- ΓΡΑΜΜΑ ΣΠΟΥΔΩΝ ΜΕΛΕΤΗΣ ΠΕΡΙΒΑΛΛΟΝΤΟΣ	139
5.7.1. Εισαγωγή	139
5.7.2. Ειδικοί σκοποί	139
5.7.3. Στόχοι, Θεματικές ενότητες, Ενδεικτικές δραστηριότητες	140

**5. ΔΙΑΘΕΜΑΤΙΚΟ ΕΝΙΑΙΟ ΠΛΑΙΣΙΟ ΠΡΟΓΡΑΜΜΑΤΩΝ ΣΠΟΥΔΩΝ ΚΑΙ
ΑΝΑΛΥΤΙΚΑ ΠΡΟΓΡΑΜΜΑΤΑ ΣΠΟΥΔΩΝ ΚΩΦΩΝ – ΒΑΡΗΚΩΝ ΓΙΑ ΤΟ
ΔΗΜΟΤΙΚΟ ΣΧΟΛΕΙΟ (Δ' ΜΕΡΟΣ)** **139**

5.8.	ΑΝΑΛΥΤΙΚΟ ΠΡΟΓΡΑΜΜΑ ΣΠΟΥΔΩΝ ΓΙΑ ΤΟ ΜΑΘΗΜΑ «ΕΡΕΥΝΩ ΤΟ ΦΥΣΙΚΟ ΚΟΣΜΟ»	181
5.8.1.	Ειδικοί σκοποί	181
5.8.2.	Στόχοι, Θεματικές ενότητες, Ενδεικτικές δραστηριότητες	181
5.8.3.	ΟΔΗΓΙΕΣ ΓΙΑ ΤΗ ΔΙΔΑΣΚΑΛΙΑ ΦΥΣΙΚΩΝ ΕΠΙΣΤΗΜΩΝ ΣΤΗΝ ΥΠΟΧΡΕΩΤΙΚΗ ΕΚ- ΠΑΙΔΕΥΣΗ	196
5.8.4.	Προτεινόμενη υλικοτεχνική υποδομή	199
5.9.	ΓΕΝΙΚΕΣ ΠΑΡΑΤΗΡΗΣΕΙΣ ΚΑΙ ΟΔΗΓΙΕΣ ΓΙΑ ΤΗ ΔΙΔΑΣΚΑΛΙΑ ΤΩΝ ΜΑΘΗΜΑΤΙΚΩΝ	201
5.9.1.	Εισαγωγή	201
5.9.2.	Γιατί μαθηματικά;	201
5.9.3.	Γλωσσικές δυσκολίες	202
5.9.4.	Μια ολιστική θεώρηση	202
5.9.5.	Επίπεδα κατανόησης	203
5.9.6.	Ενδεικτικές Δραστηριότητες για τα μαθηματικά Δημοτικού	204
5.9.7.	Συμπέρασμα	205

**6. ΟΔΗΓΟΣ ΓΙΑ ΤΗ ΔΙΔΑΣΚΑΛΙΑ ΤΩΝ ΥΠΟΛΟΙΠΩΝ ΜΑΘΗΜΑΤΩΝ ΣΤΗΝ
ΥΠΟΧΡΕΩΤΙΚΗ ΕΚΠΑΙΔΕΥΣΗ** **206**

6.1.	Διδακτικές αρχές που βασίζονται στη Δίγλωσση Εκπαιδευτική Προσέγγιση για Κωφούς μαθητές	206
6.2.	Προσαρμογές στο μαθησιακό περιβάλλον.	207

7. ΒΙΒΛΙΟΓΡΑΦΙΑ **210**

ΥΠΟΥΡΓΕΙΟ ΕΘΝΙΚΗΣ ΠΑΙΔΕΙΑΣ ΚΑΙ ΘΡΗΣΚΕΥΜΑΤΩΝ
ΠΑΙΔΑΓΩΓΙΚΟ ΙΝΣΤΙΤΟΥΤΟ
ΤΜΗΜΑ ΕΙΔΙΚΗΣ ΑΓΩΓΗΣ

ΕΡΓΟ:

ΧΑΡΤΟΓΡΑΦΗΣΗ-ΑΝΑΛΥΤΙΚΑ ΠΡΟΓΡΑΜΜΑΤΑ ΕΙΔΙΚΗΣ ΑΓΩΓΗΣ
(2003ΣΕ04530072)

ΥΠΕΥΘΥΝΗ ΕΡΓΟΥ: Λαμπροπούλου Βενέττα,
π.Αντιπρόεδρος Π.Ι.,
π.Πρόεδρος του Τμήματος Ειδικής Αγωγής Π. Ι.,
Καθηγήτρια Ειδικής Αγωγής Πανεπιστήμιο Πατρών.

ΜΕΤΡΟ: 1.1

ΕΝΕΡΓΕΙΑ: 1.1.4

«Αναβάθμιση και επέκταση του θεσμού της εκπαίδευσης
ατόμων με ειδικές ανάγκες (ΑΜΕΑ) στην Πρωτοβάθμια και
Δευτεροβάθμια Εκπαίδευση» ΠΡΑΞΗ Ε.Π.Ε.Α.Ε.Κ: 1.1.4.α

ΔΡΑΣΗ Β':

ΑΝΑΠΤΥΞΗ ΑΝΑΛΥΤΙΚΩΝ ΠΡΟΓΡΑΜΜΑΤΩΝ ΣΠΟΥΔΩΝ
ΥΠΕΥΘΥΝΟΣ: Μαρκάκης Εμμανουήλ,
Επίτιμος Ειδικός Πάρεδρος Ειδικής Αγωγής Παιδαγωγικό
Ινστιτούτο

ΔΕΠΠΣ - ΑΠΣ
ΓΙΑ ΚΩΦΟΥΣ ΚΑΙ ΒΑΡΗΚΟΟΥΣ
ΜΑΘΗΤΕΣ

Α΄ ΤΟΜΟΣ
Έγκαιρη παρέμβαση
Νηπιαγωγείο
Δημοτικό

Μάρτιος 2004

Η ΟΜΑΔΑ ΓΙΑ ΤΗΝ ΚΑΤΑΡΤΙΣΗ ΤΩΝ ΑΝΑΛΥΤΙΚΩΝ ΠΡΟΓΡΑΜΜΑΤΩΝ ΓΙΑ ΚΩΦΟΥΣ ΚΑΙ ΒΑΡΗΚΟΟΥΣ ΜΑΘΗΤΕΣ:

Επιστημονική υπεύθυνη: Βενέττα Λαμπροπούλου

Έγκαιρη παρέμβαση: Άννα Λαλένη, Βενέττα Λαμπροπούλου

Νηπιαγωγείο: Παναγιώτα Ανδρικοπούλου, Βασιλεία Βενέρη, Άννα Λαλένη, Μάγδα Νικολα-ραΐζη, Μαριάννα Χατζοπούλου.

Δημοτικό

Ελληνική Γλώσσα: Κωνσταντίνος Ιωαννίδης, Μάγδα Νικολαράιζη, Σοφοκλής Πλιακοπάνος, Μάγδα Σαμαρά, Χατζηκακού Κίκα.

Εικαστική Αγωγή: Ουρανία Αναστασιάδου

Θεατρική Αγωγή: Ουρανία Αναστασιάδου, Τώνια Σταυροπούλου

Μελέτη Περιβάλλοντος: Μαρία Σαραντοπούλου

Φυσικές Επιστήμες: Μαρία Σαραντοπούλου, Χρυσάνθη Θρασυβουλίδου

Μαθηματικά: Βασίλης Αργυρόπουλος

Ιστορία: Κίκα Χατζηκακού

Κοινωνική και πολιτισμική ιστορία της Ελληνικής Κοινότητας των Κωφών: Παρασκευή Κάτου

Γυμνάσιο

Ελληνική γλώσσα: Παρασκευή Κάτου, Ρουθ Κυρτάτα, Κίκα Χατζηκακού

Ελληνική Λογοτεχνία: Παρασκευή Κάτου, Ρουθ Κυρτάτα, Κίκα Χατζηκακού

Αρχαία Ελληνικά από μετάφραση: Παρασκευή Κάτου, Ρουθ Κυρτάτα, Κίκα Χατζηκακού

Αρχαία Ελληνικά από πρωτότυπο: Παρασκευή Κάτου, Ρουθ Κυρτάτα, Κίκα Χατζηκακού

Εικαστική Αγωγή: Ουρανία Αναστασιάδου

Θεατρική Αγωγή: Ουρανία Αναστασιάδου, Τώνια Σταυροπούλου

Ιστορία: Κίκα Χατζηκακού, Ρουθ Κυρτάτα

Κοινωνική και πολιτισμική ιστορία της Ελληνικής Κοινότητας των Κωφών: Παρασκευή Κάτου

Νοηματική γλώσσα για όλες τις βαθμίδες:

Υπεύθυνος: Βασίλης Κουρμπέτης

Αξιολογητές:

Bency Wool, Τμήμα επικοινωνίας και εκπαίδευσης κωφών του Πανεπιστημίου City του Λονδίνου

Beppe Van den Bogerde (Hogeschool van Utrecht, Netherlands)

Άντζακας Γεώργιος, ΠΕ1

Ζαφειράτου Ελένη, ΠΕ4

Κάτος Παναγιώτης, ΠΕ4

ΕΙΣΑΓΩΓΙΚΟ ΣΗΜΕΙΩΜΑ

Η Ειδική Αγωγή παρουσιάζει σημαντική ανάπτυξη τα τελευταία χρόνια στη χώρα μας. Το νομικό πλαίσιο, ιδιαίτερα όπως διαμορφώθηκε με τον νόμο 2817/2000 έχει εκσυγχρονιστεί και εναρμονισθεί με την Ευρωπαϊκή πολιτική για την καταπολέμηση του κοινωνικού αποκλεισμού και την ενσωμάτωση των μαθητών με ειδικές ανάγκες μέσα στα κοινά σχολεία. Έχουν, επίσης, δημιουργηθεί αρκετές και διαφορετικές σχολικές δομές, όπως για παράδειγμα τα Τμήματα Ένταξης μέσα στα σχολεία της γενικής εκπαίδευσης, τα Ειδικά Σχολεία για διάφορες κατηγορίες μαθητών με ειδικές ανάγκες, τα Προγράμματα Συνεκπαίδευσης, τα Εργαστήρια Ειδικής Επαγγελματικής Εκπαίδευσης και Κατάρτισης, τα ΤΕΕ Ειδικής Αγωγής, τα Κέντρα Διάγνωσης, Αξιολόγησης και Υποστήριξης των Μαθητών με Ειδικές Ανάγκες, κλπ. Ακόμα έχουν υλοποιηθεί πολλά προγράμματα ευαισθητοποίησης, επιμόρφωσης και εξειδίκευσης των εκπαιδευτικών πρωτοβάθμιας και δευτεροβάθμιας εκπαίδευσης στη διδασκαλία μαθητών με διαφορετικές ειδικές ανάγκες.

Παρόλα αυτά όμως πολλά προβλήματα παραμένουν άλυτα, ενώ ανακύπτουν συνεχώς καινούρια με τη λειτουργία των νέων δομών ειδικής αγωγής και την αύξηση του πληθυσμού των μαθητών με ειδικές ανάγκες στα σχολεία της γενικής εκπαίδευσης. Η έλλειψη συγκεντρωτικών στοιχείων για το χώρο της Ειδικής Αγωγής είναι ένα από τα σημαντικότερα προβλήματα. Για παράδειγμα, σήμερα λειτουργούν στη χώρα πάνω από 300 σχολικές μονάδες ειδικής αγωγής, για τις οποίες υπάρχουν ελάχιστα στοιχεία. Ιδιαίτερα περιορισμένα είναι τα στοιχεία που αφορούν τους μαθητές και τις μαθήτριες με ειδικές ανάγκες, τα ιδιαίτερα προβλήματα που αντιμετωπίζουν αλλά και τα χαρακτηριστικά των προγραμμάτων που παρακολουθούν. Η τελευταία έκθεση σχετικά με τη δομή και τον πληθυσμό της Ειδικής Αγωγής δημοσιεύτηκε το 1994 με βάση στοιχεία του 1989 (Διεύθυνση Ειδικής Αγωγής, 1994). Από τότε δεν έγινε καμιά συστηματική προσπάθεια χαρτογράφησης του χώρου της Ειδικής Αγωγής.

Η παραπάνω κατάσταση σε συνδυασμό με την ενεργητική και σημαντική προσπάθεια της Πολιτείας τα τελευταία χρόνια για αναδιοργάνωση και βελτίωση της Ειδικής Αγωγής, αναδεικνύει την αναγκαιότητα και τη σημασία της χαρτογράφησης. Η εκπόνηση και η υλοποίηση ενός σοβαρού προγραμματισμού ανάπτυξης του χώρου, προφανώς, απαιτεί γνώση σχετικά με τον πληθυσμό που εξυπηρετείται, τα ιδιαίτερα χαρακτηριστικά και τις ανάγκες του. Η κατανομή των πόρων συνολικά και ειδικότερα, η ίδρυση νέων μονάδων Ειδικής Αγωγής, η επιλογή τύπων σχολικών μονάδων, η εξειδίκευση και η προετοιμασία κατάλληλων στελεχών προϋποθέτει τη χαρτογράφηση του χώρου της Ειδικής Αγωγής. Η χαρτογράφηση της Ειδικής Αγωγής είναι αναγκαία, επίσης, για οποιαδήποτε επιστημονική μελέτη που θα επιτρέψει έναν εθνικό σχεδιασμό για την Ειδική Αγωγή μακριά από μιμητισμούς, στηριγμένο στις πραγματικές ανάγκες, χαρακτηριστικά και δυνατότητες της ελληνικής πραγματικότητας.

Τα τελευταία χρόνια παγκόσμια αλλά και στη χώρα μας, έχει εδραιωθεί η άποψη πως όλοι οι μαθητές, ανεξάρτητα από οποιαδήποτε ιδιαίτερη ανάγκη ή χαρακτηριστικό που διαφοροποιεί την εθνική, πολιτισμική ή κοινωνική τους ταυτότητα, πρέπει να έχουν ίσες ευκαιρίες μάθησης με τους υπόλοιπους μαθητές μέσα σε ένα σχολείο για όλους. Η παροχή ίσων ευκαιριών υπερβαίνει την ισότητα στην πρόσβαση στην εκπαίδευση, περιλαμβάνοντας και τη διαφοροποίηση-προσαρμογή του εκπαιδευτικού συστήματος συνολικά. Η διασφάλιση, δηλαδή, της ύπαρξης ίσων ευκαιριών προϋποθέτει από τη μια την ενσωμάτωση των αρχών της Ειδικής Αγωγής σε αυτές του γενικού αναλυτικού προγράμματος, και από την άλλη, τη λήψη μέτρων ώστε να διασφαλίζονται οι ιδιαίτερες ανάγκες των μαθητών καθώς και οι συνθήκες για την επιτυχή εφαρμογή της ένταξης / συνεκπαίδευσης. Αυτό πρακτικά σημαίνει ότι τα Αναλυτικά Προγράμματα Σπουδών της Γενικής Εκπαίδευσης είναι ευέλικτα, ενώ παρέχονται παράλληλα και διαφοροποιημένα ή ειδικά ΑΠΣ για κάθε κατηγορία μαθητών με ειδικές ανάγκες, όπως συμβαίνει στις χώρες της Ευρώπης.

Στην Ελλάδα, παρά το γεγονός ότι η Ειδική Αγωγή λειτουργεί οργανωμένα πάνω από 25 χρόνια, δεν έχουν αναπτυχθεί μέχρι σήμερα κατάλληλα αναλυτικά προγράμματα, που να ανταποκρίνονται στο σύνολο των ειδικών αναγκών των μαθητών. Αυτό έχει ως αποτέλεσμα την έντονη διαφοροποίηση του περιεχομένου αλλά και των στόχων διδασκαλίας στις διάφορες μονάδες Ειδικής Αγωγής ή την ανεπιτυχή προσπάθεια εφαρμογής του αναλυτικού προγράμματος της γενικής εκπαίδευσης. Οι παραπάνω συνθήκες θέτουν σε σοβαρή αμφισβήτηση την αποτελεσματικότητα της παρεχόμενης Ειδικής Αγωγής στη χώρα μας. Ακόμη, αμφισβητείται, η ίση πρόσβαση στην εκπαίδευση στο βαθμό που δεν εφαρμόζεται το ίδιο αναλυτικό πρόγραμμα σε όλες τις σχολικές μονάδες Ειδικής Αγωγής.

Οι σύγχρονες συνθήκες εκπαίδευσης και ένταξης των παιδιών με ειδικές ανάγκες στο σχολείο, στην εργασία και συνολικά στην κοινωνία αναδεικνύουν επιτακτικά την ανάγκη για ουσιαστική και συστηματική προσέγγιση της εκπαίδευσης τους. Σήμερα, η Ειδική Αγωγή είναι διεθνώς ένας επιστημονικός χώρος και έχει απομακρυνθεί από τις προνοιακές-ιατροκεντρικές αντιλήψεις του παρελθόντος. Τα ερευνητικά δεδομένα της τελευταίας εικοσαετίας τεκμηριώνουν τις μαθησιακές ικανότητες των μαθητών με ειδικές ανάγκες και τις δυνατότητες εκπαιδευτικής, επαγγελματικής και κοινωνικής τους ένταξης στο βαθμό που δεχθούν κατάλληλη εκπαίδευση. Οι σχολικές μονάδες Ειδικής Αγωγής δεν αποτελούν χώρο θεραπείας ή φύλαξης των παιδιών με ειδικές ανάγκες, αλλά χώρο εκπαίδευσης και μάθησης. Όμως, για να είναι εφικτή η υλοποίηση μιας συστηματικής, επιστημονικής και κατάλληλης εκπαίδευσης, είναι απαραίτητη η ύπαρξη κατάλληλων αναλυτικών προγραμμάτων, που να ανταποκρίνονται στις ιδιαίτερες ανάγκες κάθε κατηγορίας αλλά και κάθε παιδιού στην ειδική αγωγή, ώστε να μπορεί να υλοποιείται η εξατομικευμένη εκπαίδευσή του.

Στο νόμο 2817/2000 της Ειδικής Αγωγής ορίζονται σαφώς οι κατηγορίες μαθητών που έχουν ειδικές ανάγκες και η υποχρέωση του σχολείου και της πολιτείας να εφαρμόσει ειδικά προγράμματα, μεθόδους και υλικό, ώστε να διευκολυνθεί η εκπαίδευσή τους στα πλαίσια κυρίως της γενικής εκπαίδευσης.

Το Παιδαγωγικό Ινστιτούτο εκπόνησε πρόσφατα Ενιαίο Διαθεματικό Πλαίσιο και νέα Αναλυτικά Προγράμματα Σπουδών. Η προσπάθεια αυτή έγινε για να εναρμονισθούν τα Προγράμματα Σπουδών της γενικής εκπαίδευσης με τα καινούργια δεδομένα της κοινωνίας της πληροφορίας και της γνώσης, της πολυπολιτισμικότητας αλλά και της αναγνώρισης των ειδικών εκπαιδευτικών αναγκών των μαθητών και των δικαιωμάτων τους για ένταξη και ισότιμη εκπαίδευση σε ένα ενιαίο σχολείο.

Για πρώτη φορά στα προγράμματα αυτά γίνονται αρκετές αναφορές στους μαθητές με ειδικές ανάγκες. Παρόλα αυτά και ενώ δημιουργούνται κάποιες ευνοϊκές συνθήκες στο γενικό σχολείο, οι μαθητές με ειδικές ανάγκες χωρίς κατάλληλες προσαρμογές ή διαφοροποιημένα ΑΠΣ συναντούν τεράστια εμπόδια στην εκπαίδευσή τους.

Το Παιδαγωγικό Ινστιτούτο ανταποκρινόμενο στις παραπάνω ανάγκες του χώρου της Ειδικής Αγωγής ανέλαβε την υλοποίηση ενός αρκετά φιλόδοξου προγράμματος με σκοπό α) την πλήρη χαρτογράφηση του χώρου της Ειδικής Αγωγής και β) τη μελέτη και εκπόνηση/προσαρμογή Αναλυτικών Προγραμμάτων Σπουδών (ΑΠΣ) για διαφορετικές κατηγορίες μαθητών με ειδικές ανάγκες. Το πρόγραμμα αυτό εντάχθηκε στο 2^ο Επιχειρηματικό Πρόγραμμα Εκπαίδευσης και Αρχικής Επαγγελματικής Κατάρτισης (2^ο ΕΠΕΑΕΚ) του ΥΠΕΠΘ και υλοποιήθηκε κατά τη διάρκεια του 2003-2004. Λόγω της έλλειψης Συμβούλων και Παρέδρων στο Π.Ι. εξειδικευμένων σε διάφορες κατηγορίες Ειδικών Αναγκών, τον συντονισμό των ΑΠΣ για κάθε κατηγορία μαθητών ανέλαβαν ειδικοί του χώρου, κυρίως Πανεπιστημιακοί δάσκαλοι, οι οποίοι συγκρότησαν συγγραφικές ομάδες για κάθε κατηγορία ειδικών αναγκών.

Την ευθύνη για τη σύνταξη των ΑΠΣ για τους μαθητές με βαριά νοητική καθυστέρηση ανέλαβε ο κ. Σπυρίδων Σούλης, Επίκουρος Καθηγητής Ειδικής Αγωγής του ΠΤΔΕ του Πανεπιστημίου Ιωαννίνων. Τη σύνταξη ΑΠΣ για μαθητές με ελαφριά και μέτρια νοητική καθυστέρηση ανέλαβε η Καθηγήτρια Ειδικής Αγωγής του ΠΤΔΕ του Καποδιστριακού Πανεπιστημίου Αθηνών κ. Σταυρούλα Πολυχρονοπούλου. Την ευθύνη των ΑΠΣ για τους μαθητές με προβλήματα όρασης ανέλαβε η Καθηγήτρια Ειδικής Αγωγής του ΠΤΝ του Καποδιστριακού Πανεπιστημίου Αθηνών κ. Αθηνά Σιδέρη και των ΑΠΣ για τους μαθητές με κινητικές αναπηρίες η Καθηγήτρια Ειδικής Αγωγής των ΤΕΦΑΑ Αθηνών κ. Δήμητρα Κουτσούκη. Την ανάπτυξη ΑΠΣ

για τους μαθητές με προβλήματα ακοής ανέλαβε η υπογράφοσα, ενώ το ΑΠΣ για την Ελληνική Νοηματική Γλώσσα ο Σύμβουλος Ειδικής Αγωγής του Π.Ι. κ. Βασίλης Κουρμπέτης. Τα ΑΠΣ για παιδιά με αυτισμό ανέλαβε η Λέκτορας Ειδικής Αγωγής του ΠΤΕΑ του Πανεπιστημίου Θεσσαλίας κ. Σοφία Μαυροπούλου, τα ΑΠΣ για τα Εργαστήρια Ειδικής Επαγγελματικής Εκπαίδευσης και Κατάρτισης (Ε.Ε.Ε.Κ.) ανέλαβε ο κ. Γεώργιος Αλεβίζος, διευθυντής του ΕΕΕΕΚ Καλλιθέας, ενώ τα ΑΠΣ των ΤΕΕ Ειδικής Αγωγής η Πάρεδρος του Π.Ι. κ. Μαρία Δροσινού. Τη σύνταξη ειδικού πλαισίου ΑΠΣ για παιδιά με πολλαπλές αναπηρίες- τυφλοκωφά ανέλαβε ο ειδικός στο αντικείμενο εκπαιδευτικός κ. Πέτρος Ορφανός. Επίσης, η κ. Ιωάννα Λόξα ανέλαβε τη σύνταξη οδηγού ΑΠΣ για τους μαθητές με ιδιαίτερες ικανότητες και ταλέντα, οι οποίοι έχουν συμπεριληφθεί ως κατηγορία μαθητών με ειδικές εκπαιδευτικές ανάγκες πρόσφατα στο νόμο της Ειδικής Αγωγής. Τον συντονισμό όλων των ομάδων ανάπτυξης των ΑΠΣ ανέλαβε ο ε.τ. Πάρεδρος του Παιδαγωγικού Ινστιτούτου κ. Εμμανουήλ Μαρκάκης.

Η χαρτογράφηση του χώρου της Ειδικής Αγωγής έγινε σε συνεργασία με τη Διεύθυνση Ειδικής Αγωγής του ΥΠΕΠΘ (τον Διευθυντή κ. Κωνσταντίνο Θηβαίο και τη Γενική Διευθύντρια κ. Ελένη Τσάπρα). Τον όλο συντονισμό της δράσης αυτής ανέλαβε η κ. Σουζάνα Παντελιάδου, Καθηγήτρια Ειδικής Αγωγής του ΠΤΕΑ του Πανεπιστημίου της Θεσσαλίας. Τα αποτελέσματα της χαρτογράφησης περιλαμβάνονται σε ειδικό τόμο, ο οποίος διατίθεται από το Π.Ι. και το ΥΠΕΠΘ (Διεύθυνση Ειδικής Αγωγής). Περιλαμβάνει λεπτομερειακή καταγραφή α) του μαθητικού πληθυσμού που φοιτά στις Σχολικές Μονάδες Ειδικής Αγωγής (ΣΜΕΑ), β) των δομών της Ειδικής Αγωγής, γ) των εκπαιδευτικών και των εργαζομένων στο χώρο της Ειδικής Αγωγής, δ) των φορέων που δραστηριοποιούνται στην Ειδική Αγωγή και ε) της σχετικής νομοθεσίας.

Τα στοιχεία της χαρτογράφησης προέκυψαν από την ανάλυση 1.192 ερωτηματολογίων που στάλθηκαν σε όλες τις μονάδες Ειδικής Αγωγής καθώς και από συνεντεύξεις και στοιχεία που αντλήθηκαν από άλλες πηγές. Ο τόμος της χαρτογράφησης είναι ένας χρήσιμος τόμος για τους ενδιαφερόμενους φορείς και τους επιστήμονες. Περιλαμβάνει αρκετά συγκεντρωτικά και αναλυτικά στοιχεία τα οποία διατίθενται και ηλεκτρονικά. Η πλούσια βάση δεδομένων που έχει ειδικά σχεδιαστεί μπορεί να εγκατασταθεί στις ηλεκτρονικές σελίδες του Π.Ι. ή του ΥΠΕΠΘ έτσι ώστε να αποτελεί πηγή ενημέρωσης και να εμπλουτίζεται συνεχώς.

Η ανάπτυξη των ΑΠΣ Ειδικής Αγωγής περιλαμβάνει 6 κατηγορίες μαθητών με ειδικές ανάγκες: α) με βαριά και μέτρια-ελαφριά νοητική καθυστέρηση, β) με προβλήματα ακοής, γ) με προβλήματα όρασης, δ) με κινητικές αναπηρίες, ε) με αυτισμό, ζ) με πολλαπλές αναπηρίες (τυφλοκωφά).

Για την κατηγορία των μαθητών με Μαθησιακές Δυσκολίες θα αναπτυχθούν ΑΠΣ σε επόμενη φάση σύμφωνα με το σχεδιασμό του Π.Ι. και του 2ου ΕΠΕΑΕΚ.

Για καθεμία από τις παραπάνω 6 κατηγορίες ειδικών αναγκών αναπτύχθηκαν ειδικά ΑΠΣ ή έγιναν κατάλληλες προσαρμογές ή διαφοροποιήσεις των ΑΠΣ γενικής εκπαίδευσης σύμφωνα με τις συγκεκριμένες ανάγκες κάθε κατηγορίας. Έτσι για τους μαθητές, για παράδειγμα, με κινητικές αναπηρίες ή αυτούς με προβλήματα όρασης ή ακοής, κ.λπ., όπου κρίθηκε απαραίτητο από τις ειδικές ομάδες συγγραφής των ΑΠΣ, χρησιμοποιήθηκαν αυτούσια ή με ελάχιστες διαφοροποιήσεις τα ΑΠΣ της γενικής εκπαίδευσης του Π.Ι. Αυτό απαιτούσε προσεκτική μελέτη και γνώση των ΑΠΣ της γενικής εκπαίδευσης από όλες τις ομάδες καθώς και γνώση των αναγκών κάθε κατηγορίας. Οι όποιες διαφοροποιήσεις ή η ανάπτυξη για μερικά μαθήματα ειδικών ΑΠΣ έγιναν μόνο για τις κατηγορίες των μαθητών που κρίθηκε αναγκαίο από τους ειδικούς. Για μερικές κατηγορίες μαθητών αναπτύχθηκαν (ή έγιναν προσαρμογές) ΑΠΣ τόσο για την πρωτοβάθμια όσο και για τη δευτεροβάθμια εκπαίδευση, ενώ για άλλες κατηγορίες μαθητών, όπως για παράδειγμα για τους μαθητές με νοητική καθυστέρηση, αυτισμό, κ.λπ., αναπτύχθηκαν ΑΠΣ πρωτοβάθμιας εκπαίδευσης, ΕΕΕΕΚ και ΤΕΕ Ειδικής Αγωγής.

Συνολικά εργάστηκαν για το έργο της χαρτογράφησης και των ΑΠΣ Ειδικής Αγωγής 170 άτομα, στην πλειοψηφία τους εκπαιδευτικοί που εργάζονται σε διάφορες μονάδες Ειδικής Αγωγής. Πολλοί από τους συμμετέχοντες έχουν μακροχρόνιες σπουδές και εμπειρία στο χώρο της εκπαίδευσης των μαθητών με ειδικές ανάγκες. Συμμετείχαν, επίσης, όλοι οι συνάδελφοι από τα Πανεπιστήμια της χώρας με εξειδικευμένες γνώσεις σε κάποια κατηγορία ειδικών ανα-

γκών. Τα μέλη του Τμήματος Ειδικής Αγωγής του Π.Ι. καθώς και άλλοι ειδικοί από την Ελλάδα και το εξωτερικό συμμετείχαν ως αξιολογητές.

Γενικά το θεωρητικό φιλοσοφικό υπόβαθρο που πλαισίωσε το έργο αυτό αντλήθηκε από τα νέα δεδομένα της επιστήμης σχετικά με την ένταξη και την ισότιμη εκπαίδευση των μαθητών με ειδικές ανάγκες. Ο απώτερος σκοπός του έργου αυτού ήταν διττός:

α) να συγκεντρωθούν στοιχεία για τη χαρτογράφηση που να επιτρέπουν τον προγραμματισμό της ενσωμάτωσης της Ειδικής Αγωγής στο ενιαίο εκπαιδευτικό σύστημα της χώρας μας και

β) να δημιουργηθούν προοπτικές μέσω των ΑΠΣ για υψηλής ποιότητας, απαιτητικής, ισότιμης και κατάλληλης εκπαίδευσης για όλους τους μαθητές με ειδικές ανάγκες που φοιτούν στις διάφορες δομές του εκπαιδευτικού μας συστήματος.

Οι στόχοι αυτοί αποτέλεσαν και το κυριότερο κίνητρο όλων όσων εργάστηκαν συλλογικά, συντονισμένα, εντατικά και με ενθουσιασμό, για να ολοκληρωθεί το έργο αυτό με την υποστήριξη του Π.Ι., του ΥΠΕΠΘ και του 2^{ου} ΕΠΕΑΕΚ.

Βενέττα Λαμπροπούλου

Καθηγήτρια Ειδικής Αγωγής
Επιστημονική Υπεύθυνη του Έργου

[ΕΠΙΣΤΡΟΦΗ ΣΤΑ ΠΕΡΙΕΧΟΜΕΝΑ](#)